



不因黑暗而放棄光
暖守護過寒冬

本期焦點 讓辛苦家庭年節前有個安全又溫暖的家 / 少了另一半，阿公還有我們守護

用愛
2022/11
NO.24 季刊

我們愛，不可只用言語，也不可只用口舌，而要用行動和事實。
(若望壹書三，18)



官網



臉書



LINE@

2015年3月創刊 | 勸募許可字號：衛部救字第1091362864號
發行人 | 陳美惠 執行長 | 黎世宏
出版單位：財團法人私立天主教中華聖母社會福利慈善事業基金會
立案許可日期文號：嘉義市政府民國94年8月16日府社福字第0940019738號
地址：(60044)嘉義市民權路60號2樓 | 電話：05-2778388分機3322 | 傳真：05-2774820
捐款及基金會徵信請見基金會官網

「阿嬤，阮下次再來洗」是到宅沐浴車最深的祝福。

「阮阿母實在沒法度攏等！拜託你了」電話那頭傳來家屬急切的聲音，我們立刻前往評估癌末阿雀阿嬤的狀況，發現的確很不樂觀，若要等長照申請、等沐浴服務順序，阿嬤恐怕撐不到那時候...

於是沐浴車夥伴緊急協調安排時間，前往為久臥病榻的她好好洗個澡，「阿嬤，咱來洗面喔、洗頭毛喔...」，沐浴車夥伴一邊洗一邊對著阿嬤說，家屬也在一旁守候著幾乎沒有意識，只有淺淺呼吸聲的阿嬤。

雖然阿雀阿嬤沒有反應，但是夥伴們相信身體的觸感、耳朵的聽覺一直都在，所以每個沐浴動作前的告知就像是怕驚擾了熟睡中的嬰孩，讓他可以在安心、溫柔、溫暖的沐浴過程中感到舒適、放鬆。

結束沐浴，夥伴們收拾準備離開前，家屬滿眼的擔憂已經轉為淚水盈眶的道謝，「下次我們再來幫阿嬤洗澡」夥伴們對著家屬說出心裡最深的冀望，也默默為阿嬤祈福。

幾天後，我們收到家屬的訊息：「謝謝你們的幫忙，讓我媽離開前有好好洗一個澡、舒舒服服走完最後的路」，雖然沐浴車夥伴沒有能服務阿嬤的【下次】，但至少來得及給阿嬤一個舒服、尊嚴、清爽的沐浴，給家屬一個圓滿安心的無憾。

第四台到宅沐浴車團隊的擴增計畫正如火如荼的展開，亟需您的支持，讓滿載愛與希望的車，駛進每一個失能家庭，鼓勵、陪伴著他們繼續走下去。



其他捐款方式



籌募四台
到宅沐浴車服務



「漏水老厝 裸露電線 寒風中獨撐的謝大哥」

【暖個好冬】活動 讓辛苦家庭有個安全又溫暖的家

獨居的謝大哥，棲身在老舊古厝三合院一側，因糖尿病沒有穩定控制血糖，右腿截肢了，加上雙眼有嚴重白內障，僅剩一隻眼睛殘留些視覺功能。行動只能依賴助行器，但木造的老房子，有許多門檻，對謝大哥來說，行動相當不便，有時天色昏暗，加上家裡的燈泡亮度不夠，時常跌倒，左鄰右舍幾乎都已搬離，想呼叫鄰居幫忙也喚不了，只能靠著自己力量，撐著助行器，慢慢爬起。



隨著氣溫日漸下降，靠海的海腳鄉寒風直入，超過60年屋齡的老厝沒有熱水器，謝大哥在屋外用臉盆接冷水，簡單擦個澡。夏天時還能稍微減緩一些悶熱黏膩感，但難以想像怎麼用冰冷的水熬過刺骨冬日。

除此之外，家中電線已變質老化，部分插座無法使用，垂掛在房屋各處，廚房水管破裂、牆角空洞，下雨會漫漥廚房。老舊裸露的電線、木造房，加上濕漉漉的空間，一不小心就可能觸電，或電線走火引發火燒厝的危險.....。

我們真的很擔心謝大哥的居住安全，社工連忙請水電師傅到宅檢修，確認電線、電壓、熱水器安裝，趕在冬天來臨前，讓謝大哥能洗個熱水澡，不用擔心電壓不足常跳電或觸電的風險，安心的住在老厝裡。

2023暖個好冬 寒冬將至，一起給辛苦家庭 年節前有一個「溫暖又安全」的家！

♥ 物資過冬好暖心

捐款**800**元，讓300戶獨居、弱勢等兩老相依的家庭能過一個好年。
一份關懷物資內含：白米、麵條、奶粉、罐頭、棉被等生活物資。

♥ 溫暖大禮好甘心

捐款**1,800**元，將溫暖與愛親送到200戶家庭，暖暖過年。
一份溫暖福箱包含：圍巾、止滑襪、小毛毯、帽子、手套、羽絨被心等。



在歲末年節前，基金會將為嘉義地區近500戶，偏遠山區、濱海等弱勢辛苦的家庭整修老舊電線、汰換家電，讓老老相伴或獨居長輩，能安全使用家電；我們將再添購些保暖衣物、手套帽子及豐富的生活物資，有了暖暖的冬衣，今年冬季不再寒冷，還有著滿滿的愛與關懷，過個溫暖又安全的好年。

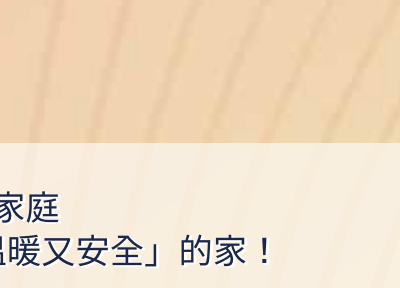

♥ 居家用電檢修好安心

捐款**2,500**元，讓長輩用電更安心、居住更安全。
由水電師傅為80戶獨居、弱勢家庭檢修更換家中開關、插座、電壓表、重新配置和汰換電線管路，避免電線走火，安心過好年。

物資募集表

物資請寄至：600嘉義市東區民權路60號2樓，天主教中華聖母基金會 勸募公開組 收或來電洽詢 05-277-8388分機3322、3502
附上發票影片或收據影本、捐贈人姓名、電話、聯絡地址，方便我們寄發捐款收據予您，再次感謝您的愛心。

	品項	單位	需求量
生活用 用品 電器用品	單人椰子床墊(冬夏兩用)	個	30
	四季被	件	64
	夏季涼被(雙人/單人皆可)	件	6
	電風扇	台	41
	電鍋(非電子鍋)	台	14
	吹風機	台	21
食品	(即時/常溫)調理包(不辣、不牛羊)	包	368
	泡麵(不辣、不牛羊)	袋裝/箱	67
	白麵條	2kg/包	56
	食用油	2L	118
	番茄醬	350g/罐	13
	肉鬆	250g/罐	129
	脆瓜罐頭	罐	101
	魚罐頭(鰻魚、鮪魚、鯖魚皆可)	罐	124
	即時沖泡飲(每袋小包裝)	袋	121
	餅乾	澎派包	165
營養品	醬油	罐	98
	一般成人奶粉	750g/罐	85
	葡萄納	30入/箱	46
	亞培安素	24入/箱	74
衛生用品	麥片	110g/罐	74
	保久乳	箱	110
	成人紙尿褲XL	包	30
	成人紙尿褲L	包	14
	衛生紙	串	133
	清潔劑(廁所、地板)	罐	15
	洗衣粉	盒	49
	復健褲(M、L、XL)	包	各20

♥ 支持大修繕 遮風避雨有個家

基金會所扶助的家庭中，阿里山達邦部落兩戶長輩家中因火災房屋全毀，及身障等弱勢家庭房屋損壞嚴重，急需大規模修繕！
預計將協助10戶家庭(12萬元/戶)進行房屋重建工程。包含：木工、土水、泥作等工程，家具、熱水器等等家電汰換。

「來一杯給幸福力量的咖啡」

每買一盒咖啡 即捐助到宅沐浴車 \$100



12歲的小傑因腦脊髓炎導致四肢癱瘓，單親媽媽獨自照顧小傑和小他8歲的妹妹，生活重擔讓媽媽必須外出工作，沐浴車幫小傑洗澡時，是媽媽稍微可喘息的時刻。

比咖啡還苦澀生活磨難

五年了，隨著歲月的流轉，以為日子終將苦盡甘來，沒想到卻迎來了另一個重擊；一次車禍意外，小傑媽媽突然倒下成了植物人，三口之家兩人臥床，須靠呼吸器維生的媽媽住進了照護機構，家中獨留未成年的小傑和妹妹...

到宅沐浴車帶來 啜一杯咖啡的 喘息與美好

接手照顧兩兄妹的阿姨，沒有一句怨言地代替母親的角色，繼續扛起小傑一家三口的沉重家計。沐浴車夥伴陪著小傑走過風風雨雨，支持著他們前進，除了洗澡，也會帶上一些大眾的愛心物資，多少減輕阿姨的負擔，讓照顧的壓力有了出口；就像微苦中依然有淡淡果香的咖啡，緩緩啜一口，為生命再度蓄滿了力量，可以繼續前行。



邀請您立即線上訂購



「失智長輩們的【初相見】 溫暖又美好」



「阿你今年幾歲？屬什麼的？」
「我也忘記了，阿你呢？你生肖是什麼？」
「你生了幾個小孩呀？.....」

蜜蜜阿嬤跟友民奶奶，午睡醒來之後，一個人說著國語夾雜廣東話、另一個則是溫厚的說著台語問候，彷彿第一次見面的朋友，清涼卻溫暖的微笑，單純又客氣...

「我跟你說，小姐，他生了三個小孩耶」
「他跟我說他76歲，ㄟ捏有幾數噢，這樣我要叫他阿桑還是阿婆呀？」

兩位阿嬤又分別跟家屋夥伴分享剛剛談話的內容(笑~)

其實，兩位奶奶分別住在基金會失智症團體家屋6年跟4年了，只差6歲，每天都會見面，但每天卻也像第一次見面一樣；兩位奶奶都不愛喝水，今天夥伴們趁著他們「第一次見面」

，請他們互相乾杯祝賀一下，趁機多喝了好好水.....。雖然長輩們處在不可逆的巨量流年中，但某種程度，長輩或許也是這世界上除了孩子以外，最單純的天使了。

失智不可逆，但照顧的曙光依然可以嚮往！親愛的兩位奶奶，看著你們穩定的情緒、溫暖的微笑，這都是經過好多好多的時間彼此學習來的，明天我們再「第一次見面」、好好一起作伴噢！



「少了另一半 阿公還有我們守護」

阿水阿公和阿嬤結婚近40年，兩人雖無子女，但感情融洽、彼此相互照顧。

一年多前阿嬤乳癌離世後，阿水阿公突然結束了照顧者的角色，少了另一半的他失去生活重心，不知道該如何整理阿嬤生前的物品，阿公開始出現囤積狀況，日積月累，家裡的物品越來越多，走道、房間都堆滿雜物，連行走都相當困難。「黑擺系太太生前的東西，她生病過去了，毋知從何整理，挖也毋甘乎人.....」講到已逝的牽手，如同觸動阿公思念的開關，哽咽流下了眼淚，嘴裡說著毋甘阿嬤就這樣走了。

此外，阿公疑似有失智的症狀，會重複問話，對於食物的保存日期也難判別，開封吃過的、過期的和垃圾都放在一起，食物多已腐敗，送餐服務送的便當，一餐當兩餐吃，常血糖過低，頭暈目眩走路跌倒，家中熱水器也早已壞掉，家門外的水龍頭和水盆，是阿公的洗澡處，簡單用毛巾擦擦身，很難想像少了阿嬤在身邊的阿公，該怎麼熬過冬天。

基金會社工們於是更頻繁地去探望阿公，除了居服員每天定時送便當外，我們還安裝緊急救援系統，早晚都有救援系統的人透過通話，確定阿公安好，萬一聯絡不上，也能在第一時間聯繫附近鄰里、社工到阿公家查看，確保長輩安危。

接下來，將試著跟阿公商量、徵求意願，陪伴阿公一起整理阿嬤的東西，清潔環境以及裝上熱水器。期盼透過「整理」過程，慢慢梳理阿公對阿嬤的思念和情緒，也讓阿公的生活環境更舒適，有我們的守護，能好好度過後半餘生。



「老倆口當「同學」 照顧的日子不再苦澀」

以前總覺得「小倆口」是甜蜜的詞彙，經過了幾年在基金會服務，才發現「老倆口」才是真的得之不易、認真到底的愛情！在六腳日間照顧中心，8月來了一對85歲夫妻，是嘉義縣很常見的彼此相依、老老照顧的型態...

夫妻倆一輩子務農，阿公失智合併失能、阿嬤有75度的脊椎側彎，彎著身體走路，雖然照顧阿公是阿嬤的日常沉重任務，但臉上始終掛著笑容；需在北部工作的兒子掛念著兩老，又希望能減輕母親的負擔，開始在家鄉附近尋覓適合照顧家人的地方，於是來到了六腳日間照顧中心；兩人很喜歡這裡，也開始每天牽著手在日照喝茶、吃飯、有社工、照服員陪伴照顧。

阿嬤這輩子沒上過學，很珍惜來這裡，最喜歡唱歌、畫畫；最大的改變就是阿公了，從原本在家懶懶的模樣，到日照後精神恢復得不錯，也變成我們生活的老教授，常會分享著小時候躲防空洞、種蘆筍的事蹟，讓年輕的照服員與社工目瞪口呆、嘖嘖稱奇。

面對照顧，總是苦愛參雜的，但看著兩老一起經歷過人生的粗糙與殘酷後，仍不離不棄在一起，支持著、陪伴著，我們何其有幸能陪伴他們走過照顧的這道路，更期盼我們能將「照顧」轉化成安定長輩心中的力量，讓他們更加感受到愛的意義。

六腳日間照顧中心 急需復康巴士接送專車！

日照中心裡我們服務的長輩多為老老照顧或獨居的長者，大多無交通能力，服務上遭受極大的影響。目前六腳日照中心僅有一輛由政府獎勵購置的復康巴士接送需要的長輩，但服務量能早已滿載，缺車已長達**4個月**，懇切盼望支持籌措第二輛復康巴士經費，提供失智失能長輩一個安心舒適及尊嚴的接送之路，經費需求包含得利卡復康巴士購買、相關稅金等，共**120萬**。

如承蒙贈車，可聯繫：
(05) 2778388 # 3216 林小姐



身心障礙青年的 **很慢** 水耕農園 灌注愛與希望



在朴子的多功能身心障礙服務中心二樓-模仔島作(小作所)，早上9點，青年們陸續報到，展開全新的一天。

為了使青年們感受職場工作氛圍，從原本封閉的家庭生活中走出，學習與人群互動，同時考量身心障礙青年作業環境的舒適度，於是基金會在頂樓打造了一座離地式的水耕農園，帶著身障青年學習育苗、農務技巧、收成、包裝、接受訂單、販售等不同過程。

社工們也為青年努力發想、製作適合作業活動使用的輔具，像是清洗水耕種植板的「大棉花棒」，讓他們更有效率地清洗種植板上的洞，一次次的教導與陪伴，青年們已經學會自行操作使用，並順利地展開每天的作業活動。

看著自己親手栽種的蔬菜從種子、發芽到慢慢長成一株株可以採收的翠綠模樣，青年們的喜悅與成就感更勝一般，看似緩慢的過程，對於身心障礙青年或是照顧者而言，都是不敢想像、或是放在心中已久的想望。

身心障礙青年們就像這一顆顆的幼苗，在愛的灌注下，才能漸漸長出自己的能力，雖然是「很慢」的蔬菜，新鮮、無農藥、營養可是一樣都不少！

在眾人默默支持下 嘉義失智照護家園終於落成啟用

籌建6年，一座讓失智長輩安心變老的家，終於實現了！「聖仁失智症照護家園」在8月19日正式落成啟用，這是無數人的堅持與努力，因著你們，給失智長輩的「家」才具體起來，謝謝每一個付出的人，不管在什麼地方，都深深地謝謝你們陪伴基金會實現照顧長輩的大夢！



基金會深耕失智照護服務20年，在91年即開始因應不同照顧方式，為失智症長輩及其家庭規劃適切的創新服務；今年首度整合以失智者為中心的科技照護多項應用服務，包含「晝夜節律燈-智慧光照控制」、「藍芽定位感測」降低失智長輩的精神行為症狀發生頻率及改善睡眠品質；「OMI智慧認知訓練系統組」幫助提升失智症患者認知及全身性運動、延緩退化；天井行走移動系統及特殊照護浴槽系統可協助末期失智長輩移位及沐浴更安全、更有品質照護；全區引進日本高齡友善無障礙家具及自動升降櫥櫃系統等，為失智症長輩提供全方面、高品質的終老照顧環境；同時運用科技輔助推動「照護資訊系統無紙化」，擴大失智守護能量之際，減輕珍貴照護人力的繁瑣、重複性高的工作。

「聖仁失智症照護家園」總坪數703坪，擁有一樓、地上6樓的空間，結合科技、整合多元照顧模式，是先端作法，整合「失智症日間照顧中心」、延緩病程最佳照顧的「團體家屋」、以及「友善社區交流室」，住宿型有18個床位，日照中心有30個名額；打造理想的「家」，一起吃飯、一起生活、一起好好過日子，企盼建立更多專業失智照顧資源，幫助因在漫長照顧迴圈的失智家庭，看見解憂和煦陽光。

如有需要的家庭，請撥打服務申請專線05-2772268

認識水耕菜園
助身心障礙青年學習照顧自己

屋頂上的快樂農場有兩排水耕溫室，總共26片育苗種植區，每個月約需**11萬**的服務經費，使用於種子、培養液、冷藏設備、包裝袋及水電支出等。

立即線上捐款



	小菜苗農夫 定期定額滿 9 個月	很慢的園長 定期定額滿 12 個月	水耕守護員 定期定額滿 18 個月
回饋項目	✓【屋頂上的快樂農場】小菜苗成果電子季報 ✓為小菜園命名	✓【屋頂上的快樂農場】小菜苗成果電子季報 ✓為小菜園命名 ✓可參與屋頂上的歲末感恩餐桌	✓【屋頂上的快樂農場】小菜苗成果電子季報 ✓為小菜園命名 ✓可參與屋頂上的歲末感恩餐桌 ✓可選擇自己種小菜苗禮物盒

單次捐款

■捐款**600**元，支持水耕農場一個月的種子，贈水耕蔬菜拓印書籤

■捐款**1,750**元，支持水耕農場一個月的種子與培養液，贈水耕蔬菜拓印明信片一組5張

■捐款**3,880**元，支持一片育苗區一個月，幫助身心障礙青年順利栽種，贈水耕蔬菜拓印無框畫一幅

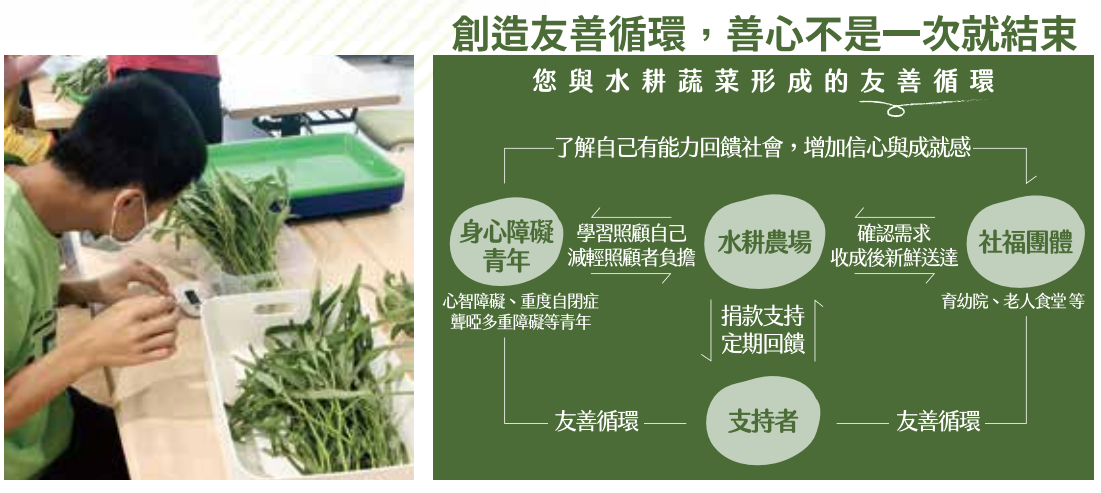

阿里山規模最大老人食堂開張囉 一次照顧兩部落

「aveoveoyu！」(鄒語：你好) 長輩們一早就展現充滿活力的問候聲，此起彼落的在部落裡響起。

bai(鄒語指奶奶)們穿著自己衣櫃裡最漂亮的裙子，aki(爺爺)的襯衫也燙的精神，穿上特別製作的背心，用心參與部落裡的大事。

期盼了三年，10月18日這一天，阿里山暖暖老人食堂伴隨著達邦社頭目對鄒族天神的祈福，以及長輩們現場演唱「塔山之歌」，真摯的歌聲與祝福在山間繚繞，為食堂打開服務的序幕。

「用一個食堂，照顧一個部落」，部落的長輩們吃得飽、吃得健康，是成立阿里山暖暖老人食堂的初心，「有了食堂，每天都可以來吃飯，真是太好了！」小英bai以後不用再煩惱每天中午要吃什么、辛苦站著備餐，老化嚴重的雙腳終於可以喘口氣，來食堂坐著舒服地吃頓飯，還有社工每天關心健康、不定期到家看看我們的生活、送上物資。

謝謝每位支持阿里山食堂籌建的你們，有這些力量一點一滴推動著，讓我們有機會將這份愛送至部落裡。

現在廚房的大灶熱滾滾的炒著菜，飯香飄散在部落山谷，每天準時開動！有關基金會「暖暖食堂」的服務，請撥打服務專線(05)277-8388分機3217洽詢。



小飛開心的在彈簧床上跳上跳下的，這是有記憶以來第一次看到彈簧床和床墊...家中一眼望去，看似儲藏室的空間，是小飛和阿公阿嬤平時睡覺的地方。

小飛媽媽長期鬱症纏身，在小飛兩歲時離開了，捨不得孩子被安置，阿公阿嬤決定帶著孩子回到鄉下，村莊內的矮平房，是小飛和阿公阿嬤的安身之處，跟許多家長一樣，竭盡全力給孩子準備最好的，阿公阿嬤在有限的空間內，為小飛騰出一張雙人木板的位置，也是家中最大的房間，平時阿嬤就與孩子共眠，而阿公則睡在木板隔間的躺椅上，雖然睡覺不得翻身，但想到隔壁的阿飛睡得安穩，他就安心了。

高齡70多歲的阿公阿嬤平時仰賴挑蔥的農活養大孩子，貼心的小飛也會在一旁幫忙，只是挑蔥收入不多，養活一家三口已是極限，沒有辦法負擔其他的生活開銷，然而阿公實在不適合長期睡躺椅，孩子也還在成長，感謝來自台北善心人士的支持，幫小飛一家鋪上新的床墊和彈簧床；不定期提供民生物資，稍微減緩倆老的經濟壓力；課輔班也在小飛放學後提供課業與生活輔導，圓了阿公阿嬤想給孩子好好長大的心願。

阿公阿嬤只想讓他**好好長大**

「耶！阿嬤你真是疼愛我！」



信用卡傳真捐款單 基金會服務嘉義地區辛苦貧弱家庭、失智失能長輩及偏鄉兒童3500位，亟需您的支持一起守護他們在這塊土地上安心生活。

1. 請填寫右方之劃撥單，剪下後至郵局窗口劃撥即可，或填寫下方之「信用卡傳真捐款單」，傳真回本會捐款。 2. 若您採劃撥捐款，下一期之劃撥單，將隨捐款收據，寄至您的收件地址。 3. 可多人同寫一張劃撥單，敬請您於通訊欄註明收據抬頭及金額即可。 4. 敬請您於首次捐款時，於劃撥單通訊欄表格中提供身份證字號或統一編號（只需提供一次）我們將為您將捐款資料轉至財政部財資中心，方便您次年報稅使用。	
<input type="checkbox"/> 支持失智家園籌建經費 <input type="checkbox"/> 支持到宅沐浴車長期服務 <input type="checkbox"/> 支持偏鄉課輔與課後照顧 <input type="checkbox"/> 支持沐浴教室訓練培育 <input type="checkbox"/> 支持暖暖老人食堂服務經費 <input type="checkbox"/> 支持阿里山醫療接送專車服務 <input type="checkbox"/> 支持身障者的水耕農場 <input type="checkbox"/> 支持偏鄉日間照顧中心籌建 <input type="checkbox"/> 指定捐款項目_____	
□每月定期定額 _____元 起迄：自 _____年 _____月起至 _____年 _____月止 ※結束日期請勿超過信用卡有效期間，欲停止捐款請來電通知	□單次捐款金額： _____元 (建議可定期支持300、600、1200或其他金額)
捐款人(持卡人)姓名： _____ 持卡人簽名：(請與信用卡相同) _____	
信用卡卡號： _____ (目前暫無法受理大來卡，美國運通卡)	
信用卡有效期間： _____月/ _____年 (填入西元年，並依卡片順序填寫)	發卡銀行： _____ 銀行
收據抬頭： <input type="checkbox"/> 與持卡人同，持卡人身分證字號： _____ <input type="checkbox"/> 請另開立，收據抬頭姓名， _____，身分證字號/統編： _____ (建議填寫，以利加速收據開立之行政流程)	
收據寄送： <input type="checkbox"/> 每次寄發，寄發地址： _____ <input type="checkbox"/> 不需寄送紙本收據，資料由本會上傳財資中心，您可在次年線上申報所得稅時查詢 <input type="checkbox"/> 年度收據，將於隔年2-3月寄發，寄發地址： _____	
聯絡電話： _____ (建議填寫，以利加速收據開立之行政流程)	E-Mail： _____
請填妥本表資料後傳真至中華聖母基金會傳真專線：(05)277-4820、(05)276-6214、郵寄至：60044嘉義市民權路60號2樓 天主教中華聖母基金會收 或拍照回傳LINE@  @bt3901W 捐款服務專線 (05) 277-8388分機3322、3328、3301 天主教中華聖母基金會 感謝您的支持	
「財團法人私立天主教中華聖母社會福利慈善事業基金會」為確保捐款人之個資隱私，依個資法第8條規定告知您：基於捐款人基本資料之保存、管理、識別等作業運用，本會需蒐集、處理及利用您的個資並將予妥善保護，本會將在合於立案登記及章程所載之活動範圍內，或因業務所需委外處理您的資料時，以合理方式使用並善盡監督之責。您亦可針對所提供之個資查閱、複製、補充、更正，並可隨時請求停止處理、利用與刪除。您亦可拒絕提供個資，惟可能影響本會向您所提供之服務及訊息。於此前提下，您同意本會於合理範圍內蒐集、處理及使用您的個人資料，對於個資提供有任何問題，請您於上班時間來電(05)2778388#3216、3502	

我也想和你一樣好好長大

嘉義偏鄉有一群孩子，床鋪是他們的遊樂場
客廳與廚房共用的餐桌是成長的小宇宙
還沒來得及好好「長大」，現實就已將孩子推向困頓的下個循環

小飛由70多歲的阿公阿嬤養大，雖然傾盡全力疼愛卻無法教智障輕度的小飛寫功課、建立日常習慣更擔心逐漸老去的自己來不及陪小飛長大
孩子來到課輔班後，可以放心學習，也能慢慢學會照顧自己

長期課後照顧
作業輔導、品格教育
免費的營養晚餐等



改善孩子的家
將學習資源帶至家中
提供照顧者需要的
親職教育資源

多元學習機會
多樣的體驗活動
與孩子找到生命的出路

邀請您支持長期課後照顧，為特殊境遇的孩子撐起保護傘
捐款600元，可獲得雄獅12色粉蠟筆一盒
捐款800元，可獲得雄獅文具袋(數量有限 贈完為止)
每月支持1,200元，陪伴孩子度過溫馨的課後時光

立即線上捐款
f lovesolc



郵政劃撥儲金存款收據		郵政劃撥儲金存款收據	
◎寄款人請注意背面說明 ◎本收據由電腦印發請勿填寫		◎寄款人請注意背面說明 ◎本收據由電腦印發請勿填寫	
單次存款金額： _____元 (建議可定期支持300、600、1200或其他金額)		單次存款金額： _____元 (建議可定期支持300、600、1200或其他金額)	
捐款人(持卡人)姓名： _____ 持卡人簽名：(請與信用卡相同) _____		捐款人(持卡人)姓名： _____ 持卡人簽名：(請與信用卡相同) _____	
信用卡卡號： _____ (目前暫無法受理大來卡，美國運通卡)		信用卡卡號： _____ (目前暫無法受理大來卡，美國運通卡)	
信用卡有效期間： _____月/ _____年 (填入西元年，並依卡片順序填寫)		信用卡有效期間： _____月/ _____年 (填入西元年，並依卡片順序填寫)	
收據抬頭： <input type="checkbox"/> 與持卡人同，持卡人身分證字號： _____ <input type="checkbox"/> 請另開立，收據抬頭姓名， _____，身分證字號/統編： _____ (建議填寫，以利加速收據開立之行政流程)		收據抬頭： <input type="checkbox"/> 與持卡人同，持卡人身分證字號： _____ <input type="checkbox"/> 請另開立，收據抬頭姓名， _____，身分證字號/統編： _____ (建議填寫，以利加速收據開立之行政流程)	
收據寄送： <input type="checkbox"/> 每次寄發，寄發地址： _____ <input type="checkbox"/> 不需寄送紙本收據，資料由本會上傳財資中心，您可在次年線上申報所得稅時查詢 <input type="checkbox"/> 年度收據，將於隔年2-3月寄發，寄發地址： _____		收據寄送： <input type="checkbox"/> 每次寄發，寄發地址： _____ <input type="checkbox"/> 不需寄送紙本收據，資料由本會上傳財資中心，您可在次年線上申報所得稅時查詢 <input type="checkbox"/> 年度收據，將於隔年2-3月寄發，寄發地址： _____	
聯絡電話： _____ (建議填寫，以利加速收據開立之行政流程)		聯絡電話： _____ (建議填寫，以利加速收據開立之行政流程)	
E-Mail： _____		E-Mail： _____	
請填妥本表資料後傳真至中華聖母基金會傳真專線：(05)277-4820、(05)276-6214、郵寄至：60044嘉義市民權路60號2樓 天主教中華聖母基金會收 或拍照回傳LINE@  @bt3901W 捐款服務專線 (05) 277-8388分機3322、3328、3301 天主教中華聖母基金會 感謝您的支持		請填妥本表資料後傳真至中華聖母基金會傳真專線：(05)277-4820、(05)276-6214、郵寄至：60044嘉義市民權路60號2樓 天主教中華聖母基金會收 或拍照回傳LINE@  @bt3901W 捐款服務專線 (05) 277-8388分機3322、3328、3301 天主教中華聖母基金會 感謝您的支持	
「財團法人私立天主教中華聖母社會福利慈善事業基金會」為確保捐款人之個資隱私，依個資法第8條規定告知您：基於捐款人基本資料之保存、管理、識別等作業運用，本會需蒐集、處理及利用您的個資並將予妥善保護，本會將在合於立案登記及章程所載之活動範圍內，或因業務所需委外處理您的資料時，以合理方式使用並善盡監督之責。您亦可針對所提供之個資查閱、複製、補充、更正，並可隨時請求停止處理、利用與刪除。您亦可拒絕提供個資，惟可能影響本會向您所提供之服務及訊息。於此前提下，您同意本會於合理範圍內蒐集、處理及使用您的個人資料，對於個資提供有任何問題，請您於上班時間來電(05)2778388#3216、3502		「財團法人私立天主教中華聖母社會福利慈善事業基金會」為確保捐款人之個資隱私，依個資法第8條規定告知您：基於捐款人基本資料之保存、管理、識別等作業運用，本會需蒐集、處理及利用您的個資並將予妥善保護，本會將在合於立案登記及章程所載之活動範圍內，或因業務所需委外處理您的資料時，以合理方式使用並善盡監督之責。您亦可針對所提供之個資查閱、複製、補充、更正，並可隨時請求停止處理、利用與刪除。您亦可拒絕提供個資，惟可能影響本會向您所提供之服務及訊息。於此前提下，您同意本會於合理範圍內蒐集、處理及使用您的個人資料，對於個資提供有任何問題，請您於上班時間來電(05)2778388#3216、3502	